

広報おんな

2023

3

March

No. 501

ONNA

第25回 恩納村産業まつり
— 恩納村育ちの特産品がいっぱい! —
2023 1/28(土) 11:00~16:00 10:00~16:00
会場: 糸満多目的運動場(糸満市) 実行委員会



3年ぶりの開催! 恩納村産業まつり

恩納村長選挙

長浜 善巳氏が3選

任期満了に伴う恩納村長選挙が1月15日に行われ、即日開票の結果、長浜善巳氏が再選しました。

任期は令和5年1月24日から4年間です。



■候補者別得票数

当選 長浜 善巳氏 ————— 2,894票

投票率 ————— 61.17%

外間 勝嘉氏 ————— 2,155票

投票総数 ————— 5,099票

所信表明

次の重点施策に取り組んでいきます。

暮らしを守る

妊娠期から切れ目のない子育て支援策を充実させて女性活躍の場、機会の創出を図るとともに、若年者の定住環境整備事業等を推進します。

観光・環境の共生

自然・文化・歴史を活用した観光振興施策で村民、観光客双方にとって持続可能な、観光と環境が共生した村づくりを進めます。

地域産業の振興

観光連携型農水産業の推進と村内事業所の経営安定化に向けた各種支援策を関係機関と連携し取り組むとともに、企業誘致やスタートアップ支援を促進します。

●全文は村ホームページに掲載しています。



村長就任式



恩納村長選挙で3期目の当選を果たした長浜村長の就任式が1月24日、村役場1階ロビーで行われました。

長浜村長は、職員から花束を受け取ると花道を通り、大きな拍手で迎えられました。

就任のあいさつで長浜村長は「村民のために、村民とともに村づくりをしていきたい。そのためにも職員の皆さんと一致団結して取り組んでいきたい」とあいさつしました。

アテモヤハサミ入れ式

恩納村は沖縄県よりアテモヤの拠点産地として認定されており、アテモヤ農家の皆さんが精力的にアテモヤ栽培に取り組んでいます。12月より出荷が始まり、4月上旬まで出荷が続きます。12月には恩納村アテモヤハサミ入れ式を生産者である真栄城守彦氏の圃場にて開催し、アテモヤの産地形成に取り組んでいます。村内では主におんなの駅「なかゆくい市場」にて購入可能ですので、ぜひお買い求めください。



▲アテモヤハサミ入れ式

恩納村商工会女性部 お節料理を配食

旧正月の前日に当たる「トウシヌユール」の1月21日、村商工会女性部（長堂タツ子部長）12名が村内15地域の85歳以上の1人暮らしのお年寄り126名に手作りのお節料理を配りました。

新型コロナウイルス感染症の影響により、令和2年度、令和3年度は同活動を休止せざるを得なかった中、長堂部長は「久しぶりにお節料理を作る部員の顔を見ることができて嬉しい。女性部が一丸となつて、村内のお年寄りを勇気づけることができれば」と話しました。なお、同活動は今回で29回目となります。



スポーツキャンプ シーズン到来

今年もサッカーJリーグチームや韓国プロ野球球団が赤間運動公園で春季キャンプを実施しました。



川崎フロンターレ



ヴィッセル神戸



サムスンライオンズ

恩納村産業まつり



3年ぶりの開催となる恩納村産業まつりが1月28日、29日に赤間多目的運動場(ドーム)で開催され、3,816名の来場者で賑わいました。

物販ブースでは、村内の13の事業所が出店し、やんばる和牛改良部会やJA女性部のブースでは牛汁などが販売され、人気イベントとして定着しているカレーフェスタでは、ホテル10社のオリジナルカレーが500円で堪能できるとして、長蛇の列ができていました。

展示ブースでは、赤土等流出防止対策地域協議会によるVR体験、サンゴの保全活動の取り組み紹介、うんなの魅力フォトコンテストの作品が展示され、わくわく市(体験コーナー)では、ジェルキャンドル作りやキーホルダー作りに子どもたちが夢中で取り組んでいました。

ステージでは、さまざまなアーティストによる音楽ライブ、教育の日の取り組みとして、教育功労者表彰式なども行われました。バルーンパフォーマンスやウルトラマンクイズでは、家族連れで賑わっていました。29日には、漁協による「マグロ解体ショー&抽選会」が行われ、見事な捌きで来場者を魅了していました。

最後に福引抽選会の景品をご提供いただきました事業所各位、設営、運営に関わっていただきました皆様に感謝申し上げます。



▲オープニングセレモニー



▲恒例のマグロ解体ショー



農振協販売



教育の日
(しんとすけ)



恩納村文化協会



プロシロ



カレーフェスタ



農振協展示



よなは徹



わくわく市



ウルトラマン撮影会



ナビー塾
(琉球笛)



クラウンヨトラ



宜保和也



赤土協展示



久高悟



ナビー塾
(ギター・宮田まこと)

おきなわ花と食のフェスティバル2023

第19回果樹品評会受賞者(恩納村抜粋)

賞名	氏名	品目名	品種・系統名	特別賞
最優秀賞	照屋 和江	アテモヤ	ジェフナー	内閣府沖縄総合事務局長賞
優秀賞	斎藤 絹子	パッションフルーツ	紫系統	沖縄県農林水産部長賞

第35回花き品評会受賞者(恩納村抜粋)

賞名	氏名	部門別	品目別	品種名
金賞	宇江城 久	葉物	ドラセナ	グリーンコンパクター
銀賞	宇江城 安勝	多年草	ヘリコニア	ファイヤーバード
	宇江城 安勝	葉物	オクラレルカ	オクラレルカ
	宇江城 久	葉物	ドラセナ	エキゾチカコンパクター
	登川 良雄	鉢物	観葉鉢物	タケヤシ
	漢那 憲	鉢物	観葉鉢物	アルテシーマ
	仲村 智昌	鉢物	観葉鉢物	ドラセナ インディアーナ
	島袋 幸造	鉢物	観葉鉢物	ハスノハギリ
銅賞	宇江城 久	葉物	ドラセナ	マロンコンパクター
	吉田 兼師	葉物	ドラセナ	ドラセナ青
	大城 保寿	鉢物	観葉鉢物	パンダガジュマル

海ぶどう品評会

賞名	氏名	品目名	特別賞
最優秀賞	當山 寛忠	海ぶどう	沖縄県知事賞
優秀賞	又吉 幸男	海ぶどう	沖縄県農林水産部長賞
優秀賞	恩納村漁業協同組合	海ぶどう	沖縄県農林水産部長賞
優良賞	山城 真一	海ぶどう	沖縄県海ぶどう生産者協議会会長賞

雨にも負けず! 風にも負けず!

3年ぶりにウォーキングフェスタ開催!!

恩納村ウォーキングフェスタが1月28日、赤間運動公園を主会場に3年ぶりに開催されました。

今年は赤間運動公園から万座毛を往復する10kmコースと赤間運動公園から万座毛までの片道5kmコース、赤間運動公園内のウォーキングロードを利用した1kmコースの3種類のコースで実施されました。

当日は北風が強く肌寒い日となり、途中雨が降る厳しい気象条件となりましたが、村内外から総勢77名の参加があり、すべての参加者が完歩することができました。





国保 加入のみなさまへ!

4月から被保険者証の色が

ういす色 から

コスモス色 へ

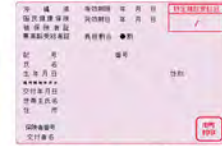
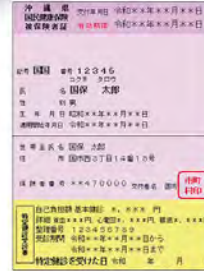
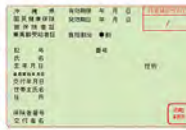
変わります。



※イメージです。

国民健康保険被保険者証の**更新は令和5年3月31日まで!**

4月1日以降の被保険者証につきましては、3月から順次郵送されます。

●国民健康保険税の未納がない世帯(令和5年2月1日時点)

3月中に世帯全員分の保険証を世帯主宛に**簡易書留**で郵送します。

●国民健康保険税の未納がある世帯(分割納付世帯も含む)

健康保険課窓口で更新します(納付確認後、状況に応じて郵送することがあります)。

期 間 3月6日(月)～3月31日(金) 午前8時30分～午後5時(土・日・祝日を除く)

場 所 恩納村役場1階 健康保険課 国保窓口(③番窓口)

※有効期限切れの保険証は、はさみで裁断するなどご自身の責任で確実に破棄してください。

●国民健康保険税の減免申請期限について

令和4年度の国民健康保険税の減免申請期限は、下記のとおりです。新型コロナウイルス感染症の影響により収入が減少している世帯は必ず期限内に申請してください。

期 限 令和5年3月31日(金) ※減免申請期限を過ぎると受付できません。

お問い合わせ:健康保険課 国保係 ☎966-1217

交通災害共済加入申し込みのご案内



「交通災害共済」は、わずかな掛け金で会員相互の助け合いによって、見舞金をおくる共済事業です。

加入資格 恩納村に住民登録している方、または外国人登録している方

共済掛金 加入者1人につき 500円

共済期間 令和5年4月1日～令和6年3月31日(4月1日以降に加入された方は加入申し込み受付の翌日から)

申込期間 令和5年3月31日まで

申込方法 各公民館に申込用紙を置いてありますので、掛け金を添えて最寄りの公民館または総務課へお申し込みください。

※申込期間以降(4月1日以降)の加入は総務課で随時受付します。

お問い合わせ:総務課 ☎966-1200



8 働きがいも経済成長も



目標8

働きがいも経済成長も

目標内容は、包摂的かつ持続可能な経済成長及びすべての人々の完全かつ生産的な雇用と働きがいのある人間らしい雇用を促進する。

世界の現状

目標⑧「働きがいも経済成長も」は、生活の根幹である就労について誰もが生き生きと働き、能力を伸ばして、生計を立てていけるようになるための目標です。世界には、1日当たり3.2ドル未満の生活から抜け出せない「ワーキングプア(働く貧困層)」が約7億人、失業者が約2億人いるとされています。働けないという問題は貧困につながります。貧困は次の世代である子どもたちにも影響し、学校へ行けない、安定した仕事に就けないといった「負の連鎖」に繋がる可能性があります。

7億人



仕事はあるが貧困から抜け出せない人数

2億人



失業者



(参考: 国際労働機関(ILO)年次報告書2019および2021)
(参考: 国連広報センター持続可能な開発目標(SDGs)報告2022)

日本における労働環境

目標⑧は、日本の労働にも影響します。日本は長時間労働の国という情報をよく耳にしますが、労働時間については、法制度の改正を背景に、2019年、2020年と比較的大きく減少し、週労働時間60時間以上の雇用者の割合も男性を中心に減少傾向です。また、年次有給休暇の取得率は、2019年に全ての企業規模で大きく上昇し改善傾向が見られています。一方で、賃金を上昇させることやパワハラ・セクハラといった問題を解決し、労働の中身を充実させ、働きがいを担保していくことも今後の課題です。

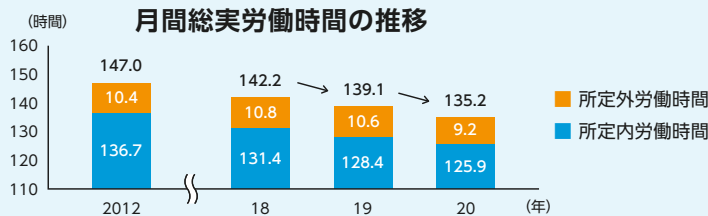

(参考: 厚生労働省令和3年版労働経済の分析)

沖縄における労働環境 沖縄県は非正規雇用の割合が高い!

沖縄県では正規職員が60%で非正規職員が40%となっています。また、全国水準と比べると、労働生産性や賃金水準も低い値を示しています。これらのことが、貧困を生み出している一因にもなっており、県民一人一人の生活に直結する問題です。今後は、県全体で高い付加価値を生み出し、一人一人が生き生きと豊かに暮らしていける産業のあり方を実現する必要があります。



(参考: 労働力調査(沖縄県) 令和3年3月沖縄県企画部統計課)

私たちにできる事!

- 一人一人が自分のキャリアや人生を真剣に考えて、スキルアップの気持ちを持つ。
- 長時間労働をなくすため、仕事での無駄をみんなで話し合ってみよう。
- ジェンダーに基づく働き方の偏見に慎重になろう。たとえば、「男性なら残業や休日出勤するのは当たり前」や「女性は事務作業などの簡単な仕事を任せる」といった偏見は、それぞれの人が自分らしく働くのを妨げている可能性があります。



お問い合わせ: 恩納村SDGs推進事務局(企画課内) ☎966-1201 ✉sunna.sdgs@gmail.com



恩納村のSDGs
取組情報

元気のひきだし

「座りすぎ」を減らして、健康寿命を延ばしましょう！

座ってばかりいる生活は、病気になりやすく、寿命にも悪い影響を及ぼすことをご存じですか？ 私たちの多くは「座りすぎ」と言われています。コロナ禍をきっかけに生活環境が変わり、座りすぎになっていませんか？生活を振り返り「座りすぎ」の危険から身を守りましょう！

危険です！座りすぎ

病気を増やす！

座っている時間が長いほど、病気にかかりやすい

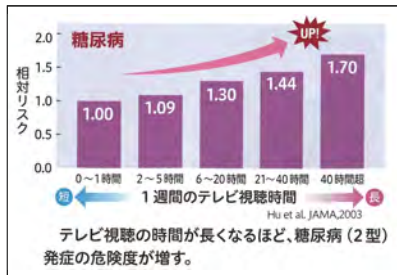

寿命が縮む！座っている時間と寿命には、深い関係が

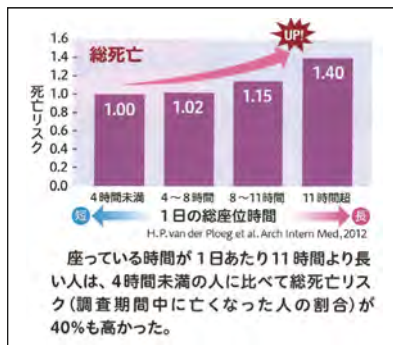

座りすぎチェック✓ 複数当てはまる人は要注意

- 家にいて、ほとんど動かない
- パソコン、スマートフォンの画面を見ていることが多い
- 移動手段には主に車を使っている
- バスでは、空席があったら必ず座る
- 仕事はデスクワークが中心
- 趣味、おしゃべりなどで座って過ごすことが多い

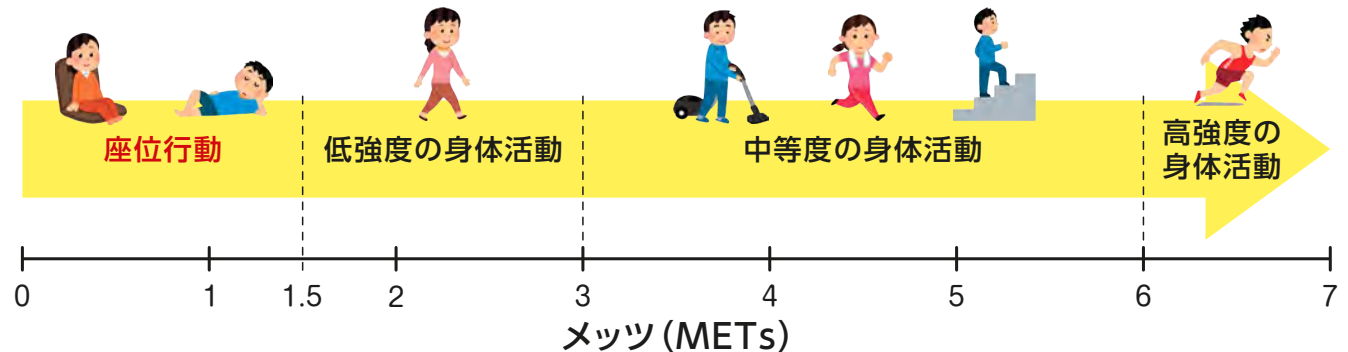

※メッツ (METs) とは、活動の強さの単位です。安静時を1としたときと比べて何倍のエネルギーを消費するかで活動強度を表します。

立ち上がりましょう！

立っている状態 ▶ 下肢の筋肉が刺激される

カギは「強さ」より「頻度」

「週末、しっかり運動しているから大丈夫！」ではありません。運動習慣があっても、普段座りすぎていると危険度は変わらないことが分かっています。じっとしている状態が続かないよう、意識してこまめに立つことで座位状態をブレイク(中断)し、できるだけ座位時間を短くしましょう。立ち上がれば下肢の筋肉が刺激されます。軽く体を動かすだけで、心身の機能が正常に動き始めます。

Stand Up!!



筋肉量がアップ↑

体力が向上し、疲れにくくなる。腰痛、転倒を防いでフレイル、介護予防になる。

エネルギー消費量がアップ↑

血中の血糖、脂質が改善。肥満、メタボリックシンドローム、糖尿病などを防ぐ。

血流量がアップ↑

第2の心臓であるふくらはぎの筋活動が活性化する。むくみがとれ、血栓が生じにくくなる。血流が改善し、高血圧を防ぐ。

お問い合わせ：健康保険課 健康づくり係 ☎966-1217

3月のおすすめ本

「耳の日」



聴覚障がい者である主人公のドラマが立て続けにヒットし、手話やろう者に対する理解を深めようとする方が増えてきています。3月3日は「耳の日」となっていて、難聴や聴覚障がいを持つ人の悩みによりそう日でもあります。今月は手話や聴導犬、ろう者の方が表現する本を紹介します。



『はじめての子ども手話 ゼロからどどんひとり学べる!』 谷 千春／監修

手話ってなんだか難しそうと思う方におすすめです。イラストと写真が多く、誰でも気軽にはじめられます。「おはよう」「ありがとう」「ごめんね」といった挨拶や自己紹介など日常会話から覚えてみませんか。



『聴導犬くんちゃんがくれた勇気 難病のパートナーを支えて』 高橋 うらら／著

聴導犬をご存じですか?聴導犬は耳の不自由な人へ生活に必要な音を知らせるのが仕事です。この本はペットだったくんちゃんが捨てられて聴導犬になるまでの苦労と、新しい飼い主に出会いどんな仕事をしているのかを紹介しています。くんちゃん目線でわかりやすく語られる二人三脚ならぬ二人六脚生活をぜひ読んでみてください。



『春と修羅 写訳』 齋藤 陽道／著 宮沢 賢治／著

音の無い世界を生きる写真家・齋藤陽道が、宮沢賢治の詩の世界を写真で翻訳しようとした本です。音を謝絶することによって彼が得た、鮮やかで濃密な世界へと案内します。

3月のイベント

イベント	日程
おはなし会	毎週土曜日 11:00～11:30
Anneさんのえいごでおはなし会	第3土曜日 11:00～11:30

※イベントの最新情報・詳細は恩納村文化情報センターホームページをご覧ください。

お知らせ

4月1日より貸出冊数・貸出期間が通常通りになります。

恩納村文化情報センターは令和2年6月1日以降、コロナ禍でのまん延防止対策により貸出冊数の上限を増やしています。現在、国や県の対応に準じ行動制限のない日常活動に戻っていることから、当館でも貸出冊数及び貸出期間を従来通りに戻します。ご理解ご協力のほどお願いいたします。

特別措置：恩納村在住者 ————— 20冊+2点 (CD/DVD)・3週間 村外在住者 — 10冊・3週間

4 / 1 ~：恩納村在住者 — 10冊・2週間+2点 (CD/DVD)・1週間 村外在住者 — 5冊・2週間

図書館システム更新に伴う休館のお知らせ

恩納村文化情報センターは図書館システム更新作業のため、下記の期間、休館いたします。みなさまにはご不便をおかけしますが、ご理解ご協力をお願いいたします。

休館期間：3月24日(金)～28日(火) ※観光情報フロア・展望室は利用できます。(10:00～17:00)

恩納村文化情報センター 3月の休館日

休 館 日 6日、13日、20日、22日 資料整理日 16日

図書館システム更新に伴う休館 24日～28日

●文化情報センターに関する情報は、ホームページやSNSで確認できます。

お問い合わせ：恩納村文化情報センター ☎982-5432



ホームページ
https://onna-culture.jp



フェイスブック
@onnalibrary



インスタグラム
@onna_library



ツイッター
@onnalib



安心して学べる環境づくり

就学援助制度

シュウガク エンジョ

学習用品



恩納村では、経済的な理由によりお子さんの就学についてお困りの保護者に対し、学校生活に必要な費用の一部を援助する事業を行っています。

申請を希望する方は、学校又は教育委員会で申請書を受け取り、必要書類を提出してください。

※令和4年度に認定された世帯でも、新たに申請する必要があります。

申請期間 3月1日(水)～3月31日(金)

対象者 令和5年4月に小学校1年生～中学校3年生になる児童生徒の保護者



新入学用品



修学旅行費



通学費



給食費

お問い合わせ: 学校教育課 ☎966-1209

令和5年度恩納村奨学生募集について

恩納村奨学生(大学、短大、専修学校)募集を4月より受付いたします。

●給付型(返還なし)

対象者 大学(短大、専修学校)等の入学者に1回限り給付 ※給付条件あり

給付額 県内 100,000円 県外 200,000円

給付方法 6月末日以内に振り込み

●貸付型(無利子)

対象者 大学(短大、専修学校)等在学している方

貸付年額 県内 300,000円(月額25,000円) 県外 420,000円(月額35,000円)

給付方法 6月末日以内に振り込み

●申請書配布および受付期間

3月1日(水)～4月28日(金) 午前8時30分～午後5時 ※土・日・祝日を除く
申請書は、村ホームページ又は学校教育課で配布しています。

※詳細はホームページをご覧ください。学校教育部までお問い合わせください。

お問い合わせ: 学校教育課 ☎966-1209

令和5年
4月より

小学校・中学校入学祝金 中学校卒業祝金

を支給します！

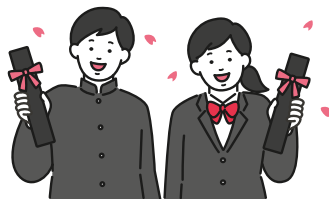
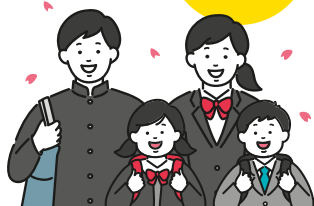

恩納村子育て **応援給付金**

恩納村の未来を担う大切な子どもたちの健やかな成長を経済的に支援し、保護者等が安心して子どもを育てることができるよう子どもの成長に応じた子育て支援を目的とし、小学校・中学校入学祝金、中学校卒業祝金を支給します。

●支給対象者

恩納村に住民登録されている対象児童等を養育している者で支給基準日に住所を有する者とする

●支給基準日

小学校入学祝金・中学校入学祝金

入学年度の4月15日から遡って1年以上、継続して住民登録されている対象児童等を養育している者

・令和5年度小学校入学祝金対象児童

平成28年4月2日～平成29年4月1日生まれ(令和4年度幼稚園児)

・令和5年度中学校入学祝金対象生徒

平成22年4月2日～平成23年4月1日生まれ(令和4年度小学6年生)

中学校卒業祝金

入学年度の4月15日から卒業年度の3月15日まで継続して住民登録されている対象児童等を養育している者

・令和5年度中学校卒業祝金対象生徒

平成20年4月2日～平成21年4月1日生まれ(令和4年度中学2年生)

●支給額

小学校・中学校入学祝金……………児童・生徒1人につき各5万円

中学校卒業祝金……………生徒1人につき10万円

※令和5年度予算議会可決後の実施となります。詳細は議会可決後、村ホームページに掲載します。

お問い合わせ：福祉課 ☎966-1207

令和5年度恩納村会計年度任用職員募集中！

任用期間 令和5年4月1日～令和6年3月31日

選考方法 書類選考又は面接

申込方法 恩納村指定の恩納村会計年度任用職員申請書を総務課へ提出してください。(郵送可)

※履歴書は村ホームページ又は総務課で配布しています。

●業務内容等詳しくは、村ホームページをご確認ください。

お問い合わせ：総務課 ☎966-1200

恩納村の交通と観光

新型コロナウイルスの規制も緩和され、恩納村でもレンタカーを多く見かけるようになってきました。

沖縄県は一部でモノレールが運行するのみで鉄道は整備されておらず、自動車での移動が一般的です。そのため、観光客もレンタカーでの移動が主になり、長期の休みともなると村内のホテルやレジャー施設の駐車場にはレンタカーがずらりと並びます。しかし、今のよう一般家庭に自動車普及するまで人々は徒歩、駕籠や馬車、バスを利用していました。今回は恩納村の交通と観光の移り変わりについてみてみたいと思います。

徒歩、駕籠

昔の旅は基本的に徒歩でしたが、琉球国時代、国頭方西海道を通って恩納間切(当時)を経由する首里王府の役人は駕籠を利用していました。役人が間切を通る時はその間切内で対応しなければならなかったため、恩納間切では山田の多幸山、喜瀬武原、伊武部で駕籠の引き継ぎが行われました。その引き継ぎのために役人を待つ場所を「御待毛」と呼んでいました。この頃の移動手段といえば馬も考えられますが、『恩納村誌』によると馬に旅人を乗せる「馬子」がごくわずかにいた程度で、さらに「馬で旅する人は、乗馬を飼うことのできる余程の資産家であった」とあります。少なくともこの頃の恩納村では、馬での



移動は珍しかったと考えられます。

時代が移り明治時代になると新聞が発刊され、紙面に県内の遠足や修学旅行の行程、個人の旅行記が掲載されるようになりました。名護方面または那覇方面へ向かう道のりに恩納村の表記を見ることが出来ます。個人や少人数の移動には駕籠も使われていたようですが、修学旅行は人数が多く、また軍事訓練の目的もあり、主な移動は徒歩でした。旅行記からは恩納、前兼久、仲泊などの地名も散見され、恩納村で宿泊した様子もうかがえます。

客馬車

1913年9月8日の琉球新報掲載の旅行記「道中所感」に、「仲泊には八台の客馬車がある」と書かれています。『恩納村誌』によると「客馬車は県道開通後4、5年経って現われはじめた。(略)恩納村のうちでいち早く客馬車がでたのは仲泊であった。というのは東海岸沿いには未だ県道ができていなかったため、伊波、石川、金武方面の旅人は仲泊を経由する者が多かったからである」とあり、最終的に客馬車は11台になり、待合所では客の取り合いになるほどだったそうです。村内では他に名嘉真、恩納にも客馬車があったそうです。

しかし、1917年に設立された沖縄自動車^{*}が那覇―名護間の乗合自動車を運行するようになると、客馬車は徐々に減っていききました。

観光バス

戦後、恩納村の海岸は米軍が保養地として利用していました。1953年に前兼久の海岸が一般に開放されると海水浴場として整備され、1957年には「月の浜海水浴場(現ムーンプーチン)」

としてオープンしました。その後1972年の本土復帰までに村内では山田温泉（現ルネッサンスリゾートオキナワ）、万座ビーチ（現ANAインターコンチネンタル万座ビーチリゾート）など、続々とリゾートホテルがオープンしました。鉄道がなく、自動車も普及していなかったこの頃の沖縄県ではバスが県民の足になっており、バス会社は路線バスだけでなく観光バスも運行させるようになり、1950年代後半から、月の浜海水浴場やいんぶビーチへ向かう観光バスの新聞広告がひんばんに掲載されました。



1965年7月29日 いんぶビーチ
(沖縄県公文書館所蔵)



(参考写真)1961年7月
(沖縄県公文書館所蔵)

自家用車

沖縄県の報告によると、県内の自動車の普及率は年々増え、1972年の19万8000台から2020年には110万9000台に達しました。レンタカーの台数も2000年と2020年を比べるとおよそ3.7倍の2万3585台に増えています。その結果、観光シーズンには県内の至る所で渋滞が発生しました。恩納村も例外ではなく、村内の国道58号の渋滞を緩和するために2009年に恩納南バイパスが、2011年には恩納バイパスが開通しました。

また、観光客にはレンタカー以外でも観光を楽しんでもらい、県民には路線バスとして利用してもらうため、2018年5月から那覇と恩納村、美ら海水族館をつなぐシャトルバス「沖縄エアポートシャトルバス」が運行を開始しました。(仲村)



※ 沖縄における乗合自動車業の始まりと言われる運送会社。1917年9月設立。

【参考文献】

- ・「琉球新報」琉球新報社
 - ・「恩納村誌」仲松弥秀（1980年）
 - ・「沖縄大百科事典」沖縄タイムス社（1983年）
 - ・「パンフレット 沖縄県の道路2022」沖縄県土木建築部
- 沖縄県ホームページ (<https://www.pref.okinawa.lg.jp/>)

村内で見られる身近な野鳥

沖縄では秋から翌年の春にかけて、秋に渡来して越冬し、春季に去っていく冬鳥や渡りの途中に羽を休める旅鳥を観察するのに絶好の機会です。恩納村にも数多くの野鳥が訪れており、観察できますので、その一部を紹介します。

アオアシシギ【シギ科】 全長:35cm 撮影地:仲泊

足が長く緑青色がかかるのが特徴のシギ。くちばしは長くやや上にそり、黒っぽい色をしており、お腹は白色をしています。

沖縄県内では旅鳥として秋頃に飛来し、越冬する個体も多いため、干潟や海岸、水田、河川などで普通に見られます。



オナガガモ【カモ科】 全長:雄75cm、雌53cm 撮影地:安富祖水田

冬に水田や河川、湖沼などに普通に飛来するカモ。首と尾が長く、雄は黒褐色の顔で首の全面と横が白く、体は灰色をしています。一方、雌は全身褐色で黒褐色のまだら模様をしています。くちばしは雄雌ともに黒っぽい。雄では青色がかかった灰色をしているのも特徴です。



サシバ【タカ科】 全長:49cm 撮影地:安富祖水田

カラスより少し小さく、一般にはなじみの深いタカ類です。県内では秋頃に大群で渡ってきて、東南アジア地域に向かっていきます。春秋の渡りのほか、沖縄で越冬する個体も多く、各地の森林や周辺の草地で普通に見られます。



参考文献:沖縄野鳥研究会 2010『改訂版 沖縄の野鳥』

脱穀と精米を体験

1月12日から当館で開催した企画展「恩納村の稲作」の関連イベントとして、1月22日に博物館講座「脱穀と精米体験」を開催しました。当日は、安富祖で稲作をしている方から提供していただいた稲を1960年代頃まで村内で使われていた足踏み式脱穀機で脱穀し、その後、すり鉢を使っての粉すりとビンと突き棒を使った精米を体験しました。

足踏み式脱穀機は効率的に脱穀できるため、爽快感がある一方、粉すりや精米は地道な作業でしたが、普段体験できない作業に参加者の皆さんも懸命に取り組んでいました。

博物館では今後もこうした体験講座の開催を継続していきたいと思っています。



万座毛景観修復整備に係る植物モニタリング調査について

万座毛とは

本土復帰直前の1972(昭和45)年5月12日に琉球政府から「琉球政府名勝及び天然記念物」の指定を受けました。その後、沖縄県へ復帰の日に改めて、現在の沖縄県指定名勝「万座毛」及び同指定天然記念物「万座毛石灰岩植物群落」として文化財指定になりました。

現在では、名勝地として毎年多くの人を訪れる観光地としても有名な場所です。



象の鼻

万座毛の現況



万座毛一帯(1977年)

一部の植物の過繁茂により自生している貴重種や万座毛としての景観が損なわれつつあるのではないのか等の問題が挙げられています。そこで、現状の課題と今後の整備に向けて恩納村教育委員会では万座毛整備検討委員会を立ち上げています。

植物モニタリング

万座毛整備検討委員会での提言をうけて現在、万座毛景観修復整備に係る植物モニタリング調査を行っています。

調査は、指定当時の万座毛に近づける景観修復整備を行う為に、その整備が現在の植生にどう影響するのか等を沖縄県からの許可後、遊歩道の柵の内側と象の鼻付近で確認しています。



調査場所

1.位置 万座毛遊歩道から象の鼻上付近

2.調査方法 象の鼻付近側

8か所設置した調査区の内4か所は繁茂植物を伐採後、裸地のままにしてそこに植物がどう生えてくるのか確認するためのモニタリングを行い、残りの4か所は繁茂植物を伐採後の芝活着モニタリングを実施しています。

遊歩道内側

今後の芝維持管理の為、調査区8か所のモニタリングを実施しております。この調査区では、植物の地表面からの刈高を決めたものと植物を踏圧したもののモニタリング調査を行っています。

3.今後について

調査については万座毛整備検討委員会の中で通年でみる必要性が提言されています。今後も植物モニタリング調査の継続を予定しています。皆様のご理解とご協力の程よろしくお願いいたします。

今後とも地域に愛された万座毛を保護していくためにも尽力してまいりたいと思います。

引越しの際は、住所の異動手続きを忘れずに！

住所の異動がある方は、住民基本台帳法に基づき、転出・転入の手続きをする必要があります。進学や就職などで転出された方は、原則、現在住んでいる寮・アパート等が住所地になります。

国民健康保険及び国民年金の資格の確認や選挙人名簿への登録などにつながる大切な手続きです。忘れずに手続きしましょう。

住民票の異動届(転出届、転入届、転居届等)の手続き方法

引越し前

転出届を提出し、
転出証明書を受け取る

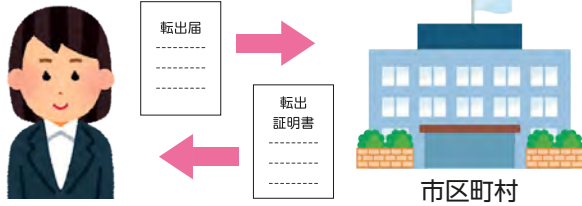

引越し後

転出証明書を添えて、
転入届を提出する

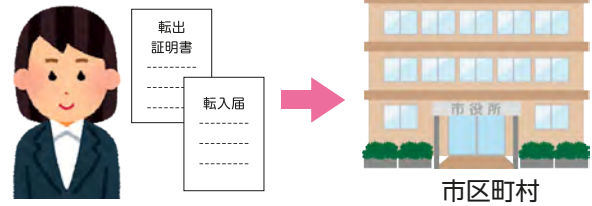

- 転入届の手続きは転入した日から14日以内
- 同一の市区町村内で転居する場合、転居した日から14日以内に転居届を提出

- マイナンバーカードをお持ちの方は、必ずご持参ください。

お問い合わせ: 村民課 ☎966-1205

村民課に受付番号発券機を導入しました



村民課では、窓口の混雑を緩和し、来庁される方々へのサービスの向上を図るため、受付番号発券機を導入しました。

窓口へお越しの際は、受付番号発券機のご利用をお願いします。



受付の流れ

内容のあった項目を画面パネルから選択し、番号カードを受け取りお待ちください。番号がモニターに表示されるとともに、番号を音声でお呼びします。

お問い合わせ: 村民課 ☎966-1205

国民年金からのお知らせです

「会社を退職したけど、年金の手続きは必要なの？」



国民年金へ加入届出をし、国民年金保険料を納めていただくことになります。
納付が難しい場合は免除制度や新型コロナウイルス感染症による影響の減免措置もありますので、まずにご相談ください。
※所得制限などの要件があります。

1ヵ月国民年金保険料 16,590円(令和4年度)

	対象(年齢)	所得の審査対象者	承認期間中の保険料	
全額免除	20歳～60歳未満	<ul style="list-style-type: none"> 本人 配偶者 世帯主 	月額	0円
4分の3免除			月額	4,150円
半額免除			月額	8,300円
4分の1免除			月額	12,440円
納付猶予	20歳～50歳未満	・本人 ・配偶者	月額	0円

必要書類

- マイナンバーカード等の本人確認書類
- 失業などを理由とする場合は、「雇用保険被保険者離職票」等のコピー
- 代理人が申請する場合は、「委任状」



詳しくはこちら

お問い合わせ: 村民課 ☎966-1205 / 名護年金事務所 ☎0980-52-2522 自動音声案内 ②番▶②番

オートバイや軽自動車の抹消・名義変更の手続きはお済みですか？

軽自動車税(種別割)はその年の4月1日に原動機付自転車・軽自動車などを所有している方に年額が課税されます。

取得・譲受・廃車・譲渡などをした場合や、所有者の氏名・住所を変更した場合には、申告手続きを行ってください。月割りや還付の制度はございませんのでご注意ください。

車種	手続き場所・電話番号
<ul style="list-style-type: none"> 原動機付自転車(125cc以下) 小型特殊自動車 	恩納村役場 税務課 ☎966-1206
<ul style="list-style-type: none"> 小型二輪(125cc超 250cc以下) 軽二輪(250cc超) 	沖縄総合事務局陸運事務所 ☎050-5540-2091
<ul style="list-style-type: none"> 軽自動車 	軽自動車検査協会 ☎050-3816-3126

お問い合わせ: 税務課 ☎966-1206

■ 農業者の皆さん! 農業者年金に加入しませんか?

● 農業者年金の6つのポイント

- ① 農業者の方なら広く加入できる(年60日以上従事で60歳未満)
- ② 少子高齢化時代に強い積立方式(確定拠出型)の年金
- ③ 保険料の額は千円単位で自由(月額2万円～6万7千円)に決められる
- ④ 終身年金で、80歳前に亡くなった場合は死亡一時金が遺族へ支給される
- ⑤ 保険料の全額が社会保険料控除されるなど税制面の優遇措置がある
- ⑥ 認定農業者など一定の要件を満たす農業者には保険料の国庫補助がある

問 JA恩納支店 ☎ 966-8103

問 恩納村農業委員会 ☎ 966-1204

詳しくは
こちらから



■ 税理士への申告相談を実施します

村県民税申告時の下記日程にて税理士が申告相談を行います。相談希望者はお来場ください。

事前予約も電話にて受け付けます。(当日受付可。ただし予約優先)

日時…3月7日(火)、3月9日(木) 9:00～12:00

場所…恩納村役場1階ロビー

定員…各日6名予定

問 税務課 ☎ 966-1206

■ わんぱく登山隊

日時…3月18日(土) 9:00～14:00

場所…県立石川青少年の家

対象…小学1年生～小学3年生

定員…20人程度

参加料…1人 200円(資料代その他)

申込期間…3月7日(火)～3月14日(火)

電話にて申し込み

問 沖縄県立石川青少年の家 ☎ 964-3263

■ 初めてのキャンプ

日時…4月15日(土)、16日(日)

場所…県立石川青少年の家 キャンプ場

対象…小学生以上の家族 5家族程度

参加料…大人1人 2,000円 子ども1人 1,500円

申込期間…4月4日(火)～4月11日(火)

電話にて申し込み

問 沖縄県立石川青少年の家 ☎ 964-3263

■ 恩納村 Save The Coral プロジェクト

サンゴの日にビーチクリーン等のイベントを開催します。恩納村の豊かな自然環境を守る活動へ参加しましょう!

日時…3月5日(日) サンゴの日

10:00 出発式(真栄田漁港)

10:30 陸域の環境保全活動「GREEN CLEAN」
(宇加地区)

ビーチクリーン(久良波海岸)

※雨天(荒天)時は、前日17:00までに判断し、村ホームページにてお知らせします。

問 企画課 ☎ 966-1201



■ 国家公務員採用試験のお知らせ

● 総合職試験(院卒者、大卒程度)

申込期間…3月1日(水)～3月20日(月)

● 一般職試験(大卒程度)

申込期間…3月1日(水)～3月20日(月)

● 一般職試験(高卒者・社会人)

申込期間…6月19日(月)～6月28日(水)

※各試験の申し込みは、インターネットから行ってください。

※受験資格等の詳しい内容については、お問い合わせください。

※人事院ホームページもご参照ください。

問 人事院沖縄事務所 調査課 試験担当

☎ 834-8400



■ 令和5年度 貸与奨学生募集

対象者…①沖縄県内に住所を有する者の子弟で、国内の高校・大学・大学院・高等専門学校・専修学校(高等課程及び専門課程)に在学している者又は令和5年4月に入学予定の者

②沖縄県出身海外移住者の子弟で主たる住所を海外に有し、県内の大学もしくは大学院に在学している者又は令和5年4月入学予定の者

③学業、人物ともに優秀であるが経済的理由により修学に困難があると認められる者

募集期間…3月15日(水)～5月8日(月)

●その他詳しくは、ホームページをご確認ください。

問 (公財)沖縄県国際交流・人材育成財団 奨学課

☎ 942-9213



■ 家畜飼養定期報告書の提出について

家畜を飼養している方は、家畜伝染病予防法の規定により、毎年2月1日時点での家畜の飼養衛生管理状況を都道府県知事に報告することが義務付けられていますので、ご協力をお願いします。

- 家畜1頭・家きん1羽から報告が必要となっていますので、ご注意ください。
- ペットとして飼養している場合であっても、同様に報告が必要です。

対象家畜…牛、水牛、鹿、馬、めん羊、山羊、豚、イノシシ、ニワトリ、あひる、うずら、きじ、だちょう、ホロホロ鳥、七面鳥

- 提出書類…1. 定期報告書(令和5年2月1日時点の家畜の基本情報)
2. 飼養衛生管理基準の遵守状況の報告書(畜種ごとに記載)

提出期限…4月7日(金) 提出先必着

提出方法…郵送、FAX、窓口へ直接持参

提出先…●沖縄県北部家畜保健衛生所

〒905-0012 名護市名護4606-4
TEL:0980-52-2939
FAX:0980-53-3311

●恩納村役場 農林水産課 農林係

〒904-0492 恩納村字恩納2451
TEL:966-1202
FAX:966-2265

問 沖縄県北部家畜保健衛生所 ☎ 0980-52-2939

■ ご芳志ありがとうございました。

■恩納村社会福祉協議会への寄付者

一般寄付

- OIST職員 様 ……………… 1万5千円 香典返し
- 又吉 スミ子 様(故 又吉 繁雄 様) ……………… 10万円

人口と世帯	男	5,771人	(+12)
	女	5,511人	(-21)
	計	11,282人	(-9)
	世帯数	5,815世帯	(-9)

2023年1月末現在

()は前月比

■ 春の全国火災予防運動

春は空気の乾燥した風の強い日が多く、ひとたび火災が発生すると燃え広がり被害が大きくなる危険性があります。

1人ひとりの心がけで火災を防ぐことができます。



■ 恩納村議会ネット中継

村議会は、村民の皆さんに議会を身近に感じてもらうために、本議会の様子を生中継・録画中継しています。

本会議場にて傍聴ができない方も、スマートフォンやタブレット端末をとおしてライブ映像を気軽に視聴することができます。なお、通信料は利用者負担になります。

操作は簡単です!

村ホームページにある議会バナーやQRコードから簡単に見ることができます。

問 議会事務局 ☎ 966-1199



友だち募集中

恩納村 LINE

欲しい情報が自分で選べる

村政情報
 防災・防犯

税金・年金
 子育て・妊娠

事業者向け
 行政手続き

……………あなたに合わせた情報をお届けします……………

国の出産・子育て応援給付金

対象 出産応援ギフト: 妊娠の届出をした妊婦

子育て応援ギフト: 村内に住所を有する出生した児童の養育者



- 他の市町村で出産応援ギフト・子育て応援ギフトの支給を受けていない旨の申告
- 村が本事業の適切な実施のため関係機関等に必要な情報を確認、共有することについての同意

さらに!

村独自事業 出産応援・子育て応援給付金をプラス!

国の出産応援ギフト・子育て応援ギフトを申請した方は、さらに**5万円**の現金をプラス!
※村独自事業分は金融機関口座へ後日振り込みとなります。

お問い合わせ: 健康保険課 ☎966-1217

2023年4月開始

行政証明書のコンビニ交付に伴い 役場窓口の証明書等の手数料が一部変わります。

●手数料が変更になる証明書

- ①住民票の写し(抄本・謄本)
- ②印鑑登録証明書
- ③戸籍附票(抄本・謄本)
- ④所得証明書
- ⑤所得課税証明書
- ⑥課税証明書
- ⑦その他証明(行政証明書)

※⑦についてはコンビニ交付は対応していません。

●手数料 コンビニエンスストア: 200円 役場窓口: 300円

コンビニ交付がお得!!

※コンビニ交付の利用にはマイナンバーカードが必要です。

恩納村博物館設置の自動交付機について

恩納村博物館に設置している自動交付機は、**2023年3月末に廃止**となります。

※村民課窓口での印鑑登録証明書の発行は、引き続きナビカード(印鑑登録証)が必要です。

マイナンバーカードの夜間・休日申請受け取り

●夜間 ————— 日 時 毎週水曜日 午後5時15分～午後8時まで ※祝日は除く

●休日 ※完全予約制 — 日 時 3月12日(日) 午前9時～午後4時30分

予約締切 受取日の5日前まで ☎966-1205

●申請・受け取り場所 — 村民課窓口 ※夜間・休日について、マイナポイント窓口は対応しておりません。

お問い合わせ: 村民課 ☎966-1205