

広報おんな

ONNA

2023
6
No.504 月号



人口と世帯
2023年4月末現在

男 5,803人(+33)

女 5,534人(+29)

計 11,337人(+62)

世帯数 5,931世帯(+66)

子どもたちが元気に育つことを願って



4月27日、役場前にてこいのぼり掲揚式が4年ぶりに行われました。

掲揚式では、園児たちが歌を披露した後、長浜村長らと一緒に力いっぱい綱を引き、こいのぼりをあげました。

都道府県対抗全日本中学生女子ソフトボール大会結果報告

うんな中学校の新垣莉里さん(3年)、山城美羽実さん(2年)が、役場を訪れ沖縄選抜チームとして参加した全日本中学生女子ソフトボール大会の結果報告を行いました。

新垣さんは「全国で経験した事をチームに持ち帰り中体連でも優勝を目指し頑張りたい」と話し、山城さんは「県で優勝してうんな中学校で県代表になりたい」と今後の意気込みを語りました。

大会は3月26日～28日に千葉県で開催され、3回戦で惜しくも神奈川選抜に敗れベスト16で大会を終えました。



▲新垣 莉里さん(中央)
山城 美羽実さん(左から2番目)

4/16、23 ソフトボール大会

結果 優勝 安富祖 準優勝 名嘉真



優れた取り組みが評価

ダイビングショップの株式会社ナチュラルブルー（代表取締役 星原貴保）が、環境省が実施する第18回エコツーリズム大賞優秀賞、ジャパンアウトドアリーダーズアワード優秀賞・大賞を受賞し、長浜村長へ報告を行いました。

今回の賞は、エコツーリズムに取り組む事業者や団体を対象に、優れた取り組みを表彰するものと、アウトドア活動により日本の未来の為に優れた人づくりをしている人を表彰するものです。

星原氏は、「エデュテイメントを意識し、観光に学習的な要素も伝えながら楽しんでいただき、地域との両輪で長期的な観光に繋がる環境教育を目指したい」と話しました。



恩納村サンゴ基金へ寄付



4月14日、株式会社ONNAよりうんな中学校SDGsパートナーシッププロジェクトで商品開発した、環境に優しい日焼け止め「ちゅらかふUVカットミルク」の売り上げの一部351,660円を寄付いただきました。

この商品は、おんなの駅なかゆくい市場にて販売しています。



太田ランチ会

4月25日、太田公民館で太田ランチ会が行われました。

ランチ会は高齢者が公民館に集い、ランチを食べながら交流することを目的に行われ、花城ミツエさんと當眞敏子さんが、地域から提供された野菜と区からの援助で毎月2回実施しています。

お弁当は35食作り、公民館へ来れない方には自宅まで配達しています。

花城さんと當眞さんは「楽しみでやっている。喜んでもらえてうれしい」と話していました。



ゴーヤー作戦



国道58号では通行車両が増えるシーズンとなり、交通事故の増加が懸念されることから5月8日、おんなの駅において「ゴーヤー作戦」が行われました。

ゴーヤー作戦と称してゴーヤージュースで飲酒運転根絶と交通安全を呼びかけました。

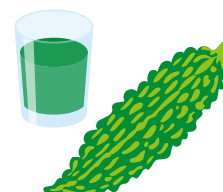

令和5年度 金武地区消防衛生組合

消防本部総務課長 …… 山内 明政 (旧消防本部警防課長)
金武消防署署長 …… 仲間 務 (旧消防本部総務課長)
消防本部警防課長 …… 伊藝 三明 (旧金武消防署署長)
恩納分遣所長 …… 前田 哲男 (旧宜野座分遣所長)
宜野座分遣所長 …… 宇久田 朝樹 (旧金武消防署署長補佐)

新採用職員

消防士 屋良 琉成 (山田区)

私が消防士を目指したきっかけは、中学生の頃消防署を訪れ訓練している姿がとてもかっこよく消防士になりたいと思いました。

これからは、自分自身が子どもたちの憧れの存在となれるよう日々の訓練や体力作りに励み、知識や技術を身に付け立派な消防士を目指します。

恩納村子育て支援センターの再開

令和5年4月は『恩納村子育て支援センター』を閉所しておりましたが、5月より再開することになりましたのでお知らせします。

利用時間について 月曜日～金曜日(土、日、祝日は休み) 9:30～12:00 / 13:30～16:00

※利用は前日までに電話予約で受付しています。やむを得ず当日になる方は利用する30分前までには電話予約をお願いします。

お問い合わせ: 恩納村子育て支援センター ☎982-5177

電話が繋がらない場合は、山田保育所 (☎964-3323) にご連絡ください

燃料価格高騰に伴う路線バス緊急支援実施報告

恩納村内を運行する路線バス維持および燃料価格高騰による影響を軽減するため、以下のとおり支援しました。

概要 新型コロナウイルス感染症対応地方創生臨時交付金を活用し、燃料価格の高騰による負担を軽減し、路線維持に資する。

対象 村内を運行する路線バス運行事業者

支援方法 1路線あたり100,000円を直接交付

恩納村議会ネット中継

村議会は、村民の皆さんに議会を身近に感じてもらうために、本議会の様子を生中継・録画中継しています。

本会議場にて傍聴ができない方も、スマートフォンやタブレット端末をとおしてライブ映像を気軽に視聴することができます。なお、通信料は利用者負担になります。

操作は簡単です!

村ホームページにある議会バナーやQRコードから簡単に見ることができます。



お問い合わせ: 議会事務局 ☎966-1199

恩納村第6次総合計画(前期基本計画)・ 第2期総合戦略を策定しました!!

めぐみ
恩の青 豊かな緑 輝く人々 未来へつなごう恩納村

▶ 総合計画とは

全ての分野における村の行政運営の最上位計画として位置づけられるとともに、今後のむらづくりの方向性を示すものです。

▶ 基本構想とは

長期的なむらづくりの理念、将来像、基本目標を定めた10年間の指針です。

▶ 基本計画とは

基本構想を実現するための分野ごとの方針や主要な施策、達成すべき目標を定めた5年間の計画です。

▶ 総合戦略とは

「まち・ひと・しごと創生法」に基づき、地方創生を達成するための具体的な目標、取り組みを示した5年間の計画です。



総合計画・総合戦略は恩納村ホームページに掲載しています。



お問い合わせ:企画課 ☎966-1201

第2次恩納村男女共同参画行動計画(ナビープラン) を策定しました

互いを認め合い、一人ひとりが輝ける村

恩納村では本計画に基づき「互いを認め合い、一人ひとりが輝ける村」を基本理念に「性別、世代、地域を超え、互いに協働し、一人ひとりがいきいきと豊かに暮らせる村民社会の実現」を目指していきます。

計画期間 令和5年度～令和14年度の10年間

基本目標

1. 男女共同参画社会に向けた意識の向上
2. あらゆる分野における女性の参画拡大(恩納村女性活躍推進計画)
3. 安全安心な暮らしの実現

お問い合わせ:総務課 ☎966-1200



ナビープラン

コンビニ交付サービスが便利!

24

●利用時間

6:30~23:00(土日・祝日も利用できます)

●暗証番号が必要です

利用時には、マイナンバーカードおよび受取時に設定した4ケタの暗証番号が必要です。

●取得できる証明書

住民票の写し、印鑑登録証明書、所得課税証明書、課税(非課税)証明書、戸籍証明書、戸籍の附票の写し

●利用できる店舗

ローソン、ファミリーマート、セブン-イレブンなどマルチコピー機が設置されている全国のコンビニ



お問い合わせ: 村民課 ☎966-1205

会計年度任用職員募集

職 種 ①幼稚園補助
②預かり保育担任
③特別支援教育支援員

任用期間 採用時~令和6年3月31日

募集人数 若干名

勤務場所 村内幼稚園

勤務時間 週37時間30分以内

給 与 180,870円~(資格あり)
150,677円~(資格なし)
※期末手当あり(6月、12月)

休 日 土曜日、日曜日、祝日、年末年始

休 暇 年次有給休暇、特別休暇など

資 格 幼稚園教諭、保育士

●詳しくは、村ホームページをご確認ください。

お問い合わせ: 学校教育課 ☎966-1209

予約制

集団健診のお知らせ

日程・場所

6月12日(月)	塩屋公民館
6月20日(火)	宇加地公民館
6月28日(水)	瀬良垣公民館

受付時間 8:30~11:00

持 ち 物 受診券

※予約は健診日の2週間前までにお願いします。

※健診の1週間前までに問診票・受診のご案内・検査キットをお送りします。



予約フォーム



お問い合わせ: 健康保険課 健康づくり係 ☎966-1217

6月は村県民税第1期の納期となっています。

	第1期	第2期	第3期	第4期
固定資産税	5月31日	7月31日	12月25日	令和6年 2月29日
村県民税	6月30日	8月31日	10月31日	令和6年 1月31日
軽自動車税	5月31日			

納税は口座振替が便利です。

手続き方法につきましては、税務課までお問い合わせください。

お問い合わせ:
税務課 ☎966-1206



令和5年度 子育て世帯生活支援特別給付金

食費等の物価高騰に直面し、影響を特に受ける低所得の子育て世帯に対し、特別給付金を支給することにより、その実情を踏まえた生活の支援を行います。

支給額 児童1人当たり一律5万円

申請期限 令和6年2月29日まで

支給対象者 ひとり親世帯以外



- ① 令和4年度「低所得の子育て世帯に対する子育て世帯生活支援特別給付金(その他世帯分)」を受給した方《申請不要》
- ② ①のほか、令和5年3月31日時点で18歳未満の児童を養育する父母等であって、直近の収入の家計が急変している、住民税非課税相当の収入の方《申請必要》

ひとり親世帯

- ① 令和5年3月分の児童扶養手当の支給を受けている方《申請不要》
- ② 公的年金等を受給していることにより、令和5年3月分の児童扶養手当の支給を受けていない方《申請必要》
- ③ 食費等の物価高騰の影響を受けて直近の収入の家計が急変している、児童扶養手当を受給している方と同じ水準の収入の方《申請必要》

・詳しくは、村ホームページをご確認ください。

お問い合わせ:福祉課 こども家庭係 ☎966-1207

恩納村人材育成のための激励金について

恩納村在住の方で、教育・芸術・文化・スポーツの分野において特に優秀な成績を収めた個人に対し、激励金を支給することにより、村の人材育成と各分野の振興を図ることを目的としています。

対象者と支給額

- ① スピーチ、レシテーション、珠算、書道、文芸等で沖縄県を代表して県外へ派遣される者 1回につき2万円
- ② 音楽、技芸等で沖縄県を代表して県外へ派遣される者 1回につき2万円
- ③ スポーツ、武道等で沖縄県を代表して県外へ派遣される者 1回につき2万円
- ④ 日本スポーツ協会に加盟する各種協議団体の推薦により強化選手として大会や強化練習で県外へ派遣される者 1回につき2万円
- ⑤ 県内外での陸上、駅伝、マラソン大会等で県の記録を更新した者 1回につき1万円
- ⑥ 国又は県を代表して国外へ派遣される者 1回につき3万円

※派遣された大会等又は記録を更新してから30日以内に請求を行わないと激励金の支給対象となりませんのでご注意ください。また、社会人につきましては同一年度1回の支給となります。
詳しくは、村ホームページ又は社会教育課までお問い合わせください。

お問い合わせ:社会教育課 ☎966-1210



UNNA魂 PROJECT2

中学生と考える地域課題解決に向けた『新たな地域の価値づくり』

うんな中学校ではSDGsの取り組みの基、地域の課題を解決していける人材を育てるために、村の地域課題を学び生徒の発想で課題解決していく授業をさまざまなテーマで行っています。

2022年は「防災と福祉」、「軽石を村の未来へつなぐ取り組み」、「恩納村産アーサを使った商品開発」をテーマに取り組みました。

授業にあたっては、村内外の企業や団体、行政などがそれぞれの強みやノウハウを用いて連携しながら実施し、実際に地域課題を解決するようなさまざまな商品や成果物を発表することができました。

『2022年に取り組んだ地域課題』



『2022年の取り組み成果』



3年A組『避難経路アプリの開発』
パートナー企業:アステリア(株)
▶災害時に高齢者や障害を持つ方を地域でサポートできるよう、生徒が共助体験や地域のフィールドワークを実施し、避難経路アプリの試作版を開発しました。
このアプリは、「位置情報がわかる」、「必要な道具や補助人数がわかる」、「情報を共有できる」など、避難経路の危険力所やサポートが必要な場所などを画像付きで確認することができます。



3年B組『軽石の学びと利活用』
パートナー企業:ネコの自然わくわく教室
▶軽石の観察や、フィールドワークなどを通して、軽石の漂着は自然活動の一部であり、このすべてが悪いことではないことを学び、幅広い世代に軽石について理解を深めてもらうため、洗い流すパックなど軽石の利活用案を成果発表会の中で提案しました。
実際に軽石のストラップを作成し、修学旅行で交流した長野県川上村の生徒にプレゼントしました。



3年C組『村産堅あげポテトの開発』
パートナー企業:カルビー(株)
▶カルビーの開発担当者による授業やパッケージ考案を通し、恩納村産のアーサを使用した新商品の開発に取り組みました。
パッケージは生徒たちのアイデアを基にアーサの養殖場を背景にし、味も生徒と試行錯誤を重ね、「でーじまーさんアーサそば味」となりました。
『堅あげポテト でーじまーさんアーサそば味』
1箱6袋入 702円(税込み) おんなの駅にて販売中!

このプロジェクトは、SDGsの発想を基に2023年も継続されます!



◀SDGsパートナーシップ2022『UNNA魂 PROJECT2』取り組み動画

お問い合わせ:恩納村SDGs推進事務局(企画課内) ☎966-1201 ✉sunna.sdgs@gmail.com



6月のおすすめ本

『梅雨の暑さを乗り切る うちな～食材』



『オカズデザイン
の沖縄食堂ご
はん』
オカズデザイン
／著

2022年朝の連続テレビ小説「ちむどんどん」の料理監修を手がけたオカズデザインによる沖縄料理本。島野菜を使った素朴で家庭的なレシピが満載です。



『パイナップル
ぶるぶる本』
谷山 武士／文
小林 紀晴／写真
鈴木 克彦／イ
ラスト

元気のでるようなビタミンカラーのパイナップル! レシピや成分の有効性の他にも、著者が農家や研究所などを訪ね歩くなど、パイナップルの魅力が伝わってきます。



『復活のアグー』
平川 宗隆／著

県民のソウルフード・豚肉! 昭和初期の沖縄で、豚肉料理に欠かせなかったアグーはその後、消滅の危機に瀕することになります。アグーの歴史と文化について語りつくした一冊です。

蔵書点検のお知らせ

下記の期間、蔵書点検のため休館いたします。期間中は所蔵する本の点検や不明本の検索など、館内整備作業を行います。何かとご不便をおかけいたしますが、ご理解とご協力をお願いいたします。

6月6日(火)～15日(木)

休館中は下記のサービスがご利用いただけません。返却の際は、「返却ポスト」をご利用ください。

- 本の貸出
- お電話での延長手続き
- 本のお問い合わせ
- 多目的ルーム

6月のイベント

イベント	日程
おはなし会	毎週土曜日 11:00～11:30 ※休館中は除く
Anneさんのえいごでおはなし会	第3土曜日 11:00～11:30
絵本作家たかだしんじさん読み聞かせ会	6月18日(日) 11:00～11:30
平和のおはなし会	6月23日(金)

※イベントの最新情報・詳細は恩納村文化情報センターホームページをご覧ください。



恩納村文化情報センター 6月の休館日

休館日 5日～15日、19日、26日、27日

●文化情報センターに関する情報は、ホームページやSNSで確認できます。

お問い合わせ: 恩納村文化情報センター ☎982-5432



ホームページ
<https://onna-culture.jp>



フェイスブック
@onnalibrary



インスタグラム
@onna_library



ツイッター
@onnalib

元 気 の ひ き だ し

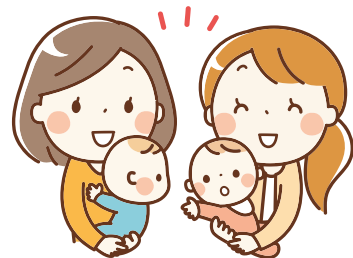

今年度よりスタート!

助産師が子育て中のママさん・妊婦さんを対象とした無料講座を年に4回開催予定!!

第1弾は「心地よい抱っこおんぶ講座」

日 時 7月21日(金) 9:00~12:00

講 師 ベビーウェアリングコンシェルジュ 理学療法士・国場なみなさん

場 所 子育て支援センター

定 員 5名

対象者 妊婦さん・産後のママパパ



- 妊婦さん、産後のママパパ必見! 抱っこ紐選び、お持ちの抱っこ紐を調整してもらい楽な抱っこにしませんか? 抱っこで腕や肩が痛い、抱っこしづらい、どんな抱っこ紐がいいのか知りたい。など、一緒に学んでみませんか?



妊婦さん向け両親学級「たまご」のご案内

助産師による妊婦さんとパートナー向けの学級を年に3クール開催しています。
9月15日(金)からスタートの3回コース(9月中に3回開催)



赤ちゃんと一緒に参加する育児学級「ひよこ」のご案内

対 象 生後1か月以降の赤ちゃん和妈妈パパ

同じ子育て中のママパパと交流しながら、赤ちゃんについて、産後のママの身体のことなど、助産師とゆったりお話しませんか?

日 程 9月22日(金) 今年度は3クール開催予定です。



※事前の申し込みが必要です。ご希望の方は健康保険課(保健師:大城)までご連絡ください。お待ちしております。

お問い合わせ:健康保険課 ☎966-1217

どこシル伝言板(見守りあんしんシール)をご存じですか？

どこシル伝言板とは？

認知症等で行方不明になった際、衣服等に貼ったQRコードが読み取られると、保護者へ瞬時に発見通知がメールで届きます。発見者はQRコードを読み取ると、ニックネームや注意すべきことなど対処方法がわかるので安心です。チャット形式の伝言板だからやりとりは簡単。お迎えまで迅速に行えます。



対象者: 村内に居住するおおむね65歳以上の認知症高齢者

利用までの流れ

1. 地域包括支援センター窓口で申請
2. 登録シートの作成
3. ご本人の持ち物や衣服へシールを貼り付ける

耐洗ラベル



衣服等にアイロンで
貼り付けます

蓄光シール



持ち物等に貼る
暗闇で光るシール

どこシル伝言板の特徴

・24時間365日OK

夜間も伝言板を通じてやり取りが可能。登録した方へ瞬時に発見通知メールが届きます。

・個人情報の記載不要

氏名・住所・連絡先の記載は不要なので安心です。

・声かけをやすく

ラベル・シールを貼っておくことで、発見者が声をかけるきっかけになります。

どこシル伝言板が
よくわかる紹介動画



耐洗ラベル(アイロンで貼り付けられるもの)

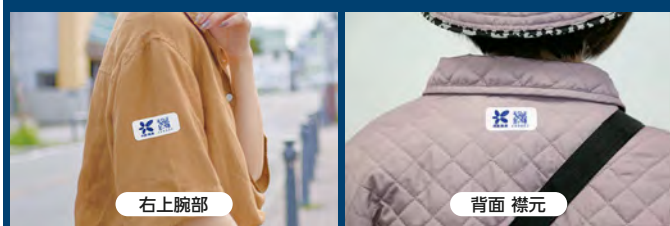

蓄光シール(アイロン不可のもの)



お問い合わせ: 地域包括センター(福祉課内) ☎966-1207

恩納村地域づくり支援助成事業団体の活動報告

恩納村では、主体的な地域課題の解決と地域が主役のむらづくりに向けた意識の高揚と参画を図り、協働によるむらづくりを推進することを目的とした「恩納村地域づくり支援助成事業」を実施し、自治会やNPO、ボランティア団体などが実施する主体的、公益的な地域活動を支援しています。

令和4年度は、行政区の自主防災組織に関する事業5団体、村内民間団体の事業4団体がさまざまな活動に取り組みました。



高齢者のためのヘアメイク&撮影会・写真展 bonとショウガツ団

コロナ禍において、人と交流する機会が減少している高齢者にヘアメイク&撮影会の機会を提供しました。写真展では、生き生きとした同世代の姿に刺激を受け、前向きな気持ちや外に出たくなる気力が湧き出て、高齢者の活力を上げることに寄与できました。



恩納村子ども食堂事業 NPOオーシャン沖縄

貧困家庭の子どもたちを対象として、村内企業から協賛していただいたフードロス食材を使った弁当を141人に提供しました。できるだけ地元の食材を使い、子どもが健康で活発に動ける環境を提供できました。



地域コミュニティ活性化と読書活動推進のためのお話会 朗読サークルぼーの

朗読や観劇鑑賞の機会を提供することで、子どもから大人まで楽しめる表現活動や読書活動の活性化に繋げ、文化情報センターの利用促進、読書活動活性化に寄与できました。



恩納村海域での溺水者救援のための蘇生能力向上を図る事業 (一社)恩納村マリンレジャー協会

マリンレジャーなどでの事故を減らすことを目的として、心肺蘇生法に使うマネキン等を購入し、より充実した安全講習を実施しました。村内において、安全安心が担保されたマリンレジャー商品を提供できるよう今後も頑張っていきます。



自主防災組織に関する事業 名嘉真行政区、安富祖行政区、喜瀬武原行政区、瀬良垣行政区、塩屋行政区

災害時には、共助の体制である自主防災組織が機能することが重要であり、この機能強化を図ることで、役場(公助)と行政区(共助)の連携もつながりました。また、防災を地域で考えていくことで、交流が生まれコミュニティも活性化されました。

恩納村のごみ処理経費・ごみ搬入量・資源化量等について

中部北環境施設組合に搬入された令和4年度のごみ量は、前年度と比較して増加しています。村民1人当たりのごみ処理に係る経費が多額でありますので、より一層恩納村が推進するごみ分別、リサイクルの取り組みを徹底し、ごみの減量化を図る必要があります。

1. 令和4年度ごみ処理経費

経費区分	金額	村民1人当たり 年間負担金額	1世帯当たり 年間負担額
ごみ収集運搬等諸経費	2,832万円	2,512円	4,829円
負担金	ごみ処理経費	1億5,777万円	13,993円
	最終処分費	467万円	415円
ごみ処理総事業費	1億9,076万円 (2億1,506万円)	16,920円 (19,299円)	32,527円 (38,152円)



リサイクルリンちゃん

* ()内の数値は令和3年度実績です。

2. ごみ搬入量

ごみの種類	令和3年度	令和4年度	前年度比較	村民1人当たり 1日の排出量	1世帯当たり 1日の排出量	
可燃ごみ	4,451 トン	5,451 トン	1,000 トン	1,324.5 ㌦	2,546.3 ㌦	
不燃ごみ	136 トン	137 トン	1 トン	33.3 ㌦	64.0 ㌦	
粗大ごみ	188 トン	111 トン	-77 トン	27.0 ㌦	51.9 ㌦	
資源ごみ	缶類	63 トン	71 トン	8 トン	17.3 ㌦	33.2 ㌦
	びん類	240 トン	310 トン	70 トン	75.3 ㌦	144.8 ㌦
	ペットボトル	77 トン	102 トン	25 トン	24.8 ㌦	47.6 ㌦
	古紙類	105 トン	93 トン	-12 トン	22.6 ㌦	43.4 ㌦
合計	5,260 トン	6,275 トン	1,015 トン	1,524.8 ㌦	2,931.2 ㌦	

3. 資源化量

種類	令和3年度	令和4年度	前年度比較
缶類	56 トン	61 トン	5 トン
金属類	92 トン	73 トン	-19 トン
びん類	225 トン	295 トン	70 トン
ペットボトル	70 トン	92 トン	22 トン
古紙類	87 トン	70 トン	-17 トン
古布類	1 トン	1 トン	0 トン
蛍光管	3 トン	3 トン	0 トン
乾電池	4 トン	4 トン	0 トン
スラッグ	302 トン	360 トン	58 トン
メタル	3 トン	6 トン	3 トン
合計	843 トン	965 トン	122 トン

* 令和5年3月末の人口11,275人、世帯数5,865世帯、令和4年3月末の人口11,144人、世帯数5,637世帯です。

* 端数処理をしているため、数値が一致しない場合があります。

* 資源化量の金属類は、不燃ごみ・粗大ごみから破砕・分別して出てきたものです。

* 資源ごみ搬入量と、資源化量の数値の違いは、手選別作業による異物除去のためです。

* 負担金とは、ごみ処理事業を行うために必要な経費を恩納村から中部北環境施設組合にあてる、ごみ処理経費です。

4. 最終処分量

種類	令和3年度	令和4年度	前年度比較
飛灰	155 トン	187 トン	32 トン

お問い合わせ：中部北環境施設組合 ☎972-6619

ごみを減らす 4R運動を実践しよう。

ごみを減らすためには、一人ひとりがごみを減らす意識を持つことが大切です。そこでごみを減らす4つのRを心がけて、環境にやさしく、大切な資源として活かす取り組みを始め、ごみ減量へのご協力をお願いします。

1 リフューズのR ▶ ごみを持ち込まない。

- 不用品は買わない、貰わない。
- ごみになる物は断る。
- マイバックを持参しよう。

3 リユースのR ▶ 再使用する。

- 使えるよう修理してみる。
- 別の使い方を考える。
- 欲しい人にゆずる。

2 リデュースのR ▶ ごみを減らす。

- 必要なものを必要な量だけ購入する。
- 食品を買いすぎない、作りすぎない、食べ残さない。
- 生ごみは十分な水切りをする。(生ごみの約8割は水分)

4 リサイクルのR ▶ 再利用する。

- 資源を正しく分別する。
- 買ったお店で回収ボックスを利用する。
- 生ごみを堆肥にする。

■ OISTキャンパス見学

トンネルギャラリーやスカイウォークの見学だけでなく、カフェ・レストランもご利用いただけます。

【自由見学】 予約不要

毎日 9:00～17:00

【ガイド付き見学】 要予約・先着20名

毎週火・木(祝日を除く)

13:30～14:10

問 沖縄科学技術大学院大学 地域連携セクション

☎ 966-2184

ご予約は
こちら▼



■ 放送大学 10月入学生募集

心理学や福祉、経済など300以上の授業科目があり、テレビやインターネットで1科目から学ぶことができます。

詳細は、無料の資料をご請求ください。

出願期限…第1回 6月10日(土)～8月31日(木) 必着

第2回 9月1日(金)～9月12日(火) 必着

問 放送大学沖縄学習センター **☎** 895-5952

■ 陶器絵付け体験教室

日時…6月27日(火) 13:30～14:30

場所…青風窯(カフェギャラリー土花土花)

対象者…村内在住又は村内事業所利用の障害児、障害者とその家族

講師…玉田 彰 氏

定員…10名 ※定員に達し次第受付終了

参加費…無料

申込方法…電話又はFAX

問 恩納村社会福祉協議会

☎ 966-1193 **☎** 982-3380



■ 電波利用のルールを守りましょう

電波利用環境保護周知啓発強化期間 6月1日～6月10日

● 電波利用のルール

- ①無線機器の使用には「技適マーク」の確認を!
- ②電波の利用には、原則、免許が必要です!
- ③外国規格の無線機器にご注意!

● 不法電波でこのような重大な問題が起こります

- ・携帯電話やテレビ・ラジオに障害を与えるなど、日常生活に影響を及ぼします。
- ・消防や救急無線など人命にかかわる重要な無線通信を妨害し、私たちに生活を脅かします。

■ 令和5年度慰霊の日特別展 「恩納村の戦争」

開催期間…5月30日(火)～7月2日(日)

午前9時～午後5時

会場…恩納村博物館2階展示ホール・企画展示室

観覧料…無料

展示内容…1. 恩納村の戦争遺跡

2. 少年ゲリラ兵護郷隊の戦争

3. 戦時下のこどもたち

4. 青柳 時香 氏関連資料からみる日本の戦争

休館日…毎週月曜日、6月27日(火)

問 恩納村博物館 **☎** 982-5112

■ 消費生活相談室のご案内

● 消費生活相談室

相談日…毎週月・火・木曜日(祝日、年末年始を除く)

10:00～16:00(12:00～13:00を除く)

☎ 0980-53-7518

※個人間や相続、家族関係のトラブルには対応しておりません。

● 警察安全相談

犯罪や事故に当たるのか分からないけれど、ストーリーやDV・悪質商法など警察に相談したいことがあるとき。

☎ #9110 又は 098-863-9110

■ はかり定期検査のお知らせ

商品の売買や医療行為などに使用する特定のはかりについては、正しく計量されることを定期的に確認することが求められ、計量法という法律で2年に1回の定期検査を受けることが義務付けられています。恩納村では下記の期日で検査を実施します。

日時…7月3日(月) 午前10時～午後3時

場所…恩納村コミュニティセンター 大ホール

対象…売買などの取引や、健康診断や報告などの証明に使用されるはかり

※手数料があります。請求書などでの後日支払いも可能です。

● 検査を希望する方や、対象だが今回検査を受けない場合は、下記のいずれかで回答をお願いします。

①QRコード読み取り、回答フォームに入力する

回答期限…6月16日(金) 午前8時まで

②6月上旬ごろ郵送する意向調査をFAXや郵送により返送する。

問 沖縄県計量検定所 **☎** 889-2775

問 商工観光課 商工係 **☎** 966-1280

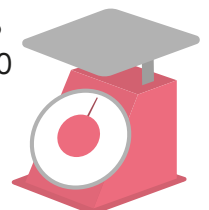



■ 不法滞在・不法就労防止にご協力ください

不法就労となるのは

- ・密入国した人や在留期限の切れた人が働く
 - ・観光などの短期滞在目的で入国した人が許可を受けずに働く
 - ・コックや語学教室の先生として働くことを認められた人が工場働く
 - ・留学生が許可された時間数を超えて働く
- などです。

注意

事業主も処罰の対象となります！

不法就労させたり、不法就労をあっせんした人

▶「不法就労助長罪」3年以下の懲役、300万円以下の罰金

※外国人を雇用する際には在留カードを確認してください

問 石川警察署 ☎ 964-4110

■ 恩納村体育協会 大会日程

開催日	競技	会場
6月11日(日)	バレーボール	うんな中学校
6月18日(日)	バドミントン	うんな中学校
6月25日(日)	卓球	恩納村コミュニティセンター
6月30日(金)	ゴルフ	美らオーチャードゴルフ倶楽部
7月 2日(日) 9日(日)	バスケットボール	うんな中学校

※変更又は中止になる場合があります。

問 恩納村体育協会(教育委員会内) ☎ 966-1210



■ ご芳志ありがとうございました。

■ 恩納村社会福祉協議会への寄付者

一般寄付

- OIST職員様1万5千円
- ON-NA-GO Resort Village 様4万5百円

■ ハブクラゲ発生注意報発令中 6月1日～9月30日

例年6月から9月にかけてハブクラゲに刺される被害が多発しています。海水浴などの際はご注意ください。

ハブクラゲ刺症を未然に防ぐには

- ①海水浴をする場合は、肌の露出を避け、ハブクラゲ侵入防止ネットの内側で泳ぎましょう。
- ②海に出かける際には、酢(食酢)を持参しましょう。

ハブクラゲに刺された場合は、落ち着いて対処

- ①まずは海から上がり、激しい動きをしないで、近くにいる人に助けを求めましょう。
- ②刺された部分はこすらずに、酢(食酢)をたっぷりかけて触手を取り除いた後、氷や冷水で冷やしましょう。
- ③応急処置をし、医療機関で治療を受けるようにしましょう。

※ビーチ管理者は、ハブクラゲ侵入防止ネット内での刺症事故が発生しないよう、ネットの管理を徹底しましょう。

■ + 赤十字の活動にご支援を

各世帯年間500円の協力金が赤十字活動の支えです。

日本赤十字社は、人道・博愛の理念のもとに世界191ヶ国の赤十字社と連携し、災害や紛争などにより飢餓、貧困、病気などに苦しむ人々を国際的に救護するとともに、国内においても各種災害救護や輸血用血液の供給、医療の提供、青少年の健全育成などの事業を積極的に実施しております。

これらの赤十字活動は、赤十字の人道的事業に賛同される県民一人ひとりが赤十字(会員)として毎年協力いただく(会費)と寄付金を財源として行われています。

本年も恩納村民の皆さまには、赤十字の人道的事業をご理解とご協力をいただき、世界の平和と人類の福祉向上の一翼を担ってくださいますようお願い申し上げます。

問 日本赤十字社 沖縄支部 ☎ 835-1177

問 福祉課 ☎ 966-1207

■ 掲載記事の訂正とお詫び

広報おんな5月号10ページの記事に誤りがありました。

(誤) 対前年度比10億4,220万4千円増

(正) 対前年度比13億4,220万4千円増

お詫びして訂正いたします。

友だち募集中

欲しい情報が自分で選べる

村政情報

防災・防犯

税金・年金

子育て・妊娠

事業者向け

行政手続き

恩納村 LINE

.....あなたに合わせた情報をお届けします.....

新型コロナウイルス感染症対策

新型コロナウイルス感染症は5類感染症になりました

2023年5月8日から

感染対策は個人・事業者の判断が基本となります

..... 引き続き、以下の対策は有効です

換気



●換気の方法として「機械換気（24時間換気システムや換気扇）」または「自然換気（窓開け）」があります。

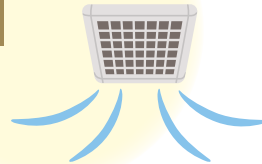

手洗い・
手指消毒



マスク
着用



●重症化リスクの高い方への感染を防ぐため、
以下のような場合にはマスクを着用しましょう。

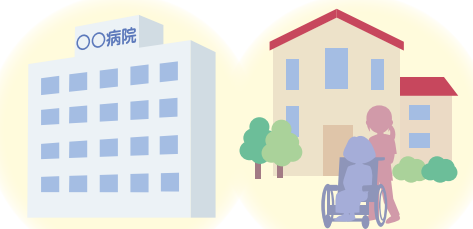

受診時や医療機関・高齢者施設
などを訪問する時



通勤ラッシュ時など
混雑した電車・バスに乗車する時

※事業者の判断でマスク着用を求められる場合があります。

- ◆症状がある場合に外出をする際は、人混みは避け、マスクを着用しましょう。
- ◆事前にコロナ抗原検査キットや解熱剤などの常備薬を準備しておく心安心です。

